

**REGIONES  
POSTERGADAS  
DE HONDURAS**

**Informe situación de la niñez  
e impacto económico COVID-19**

**SEGUNDA EDICIÓN | MAYO 2020**

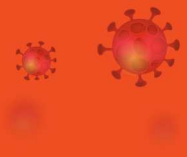

Este es la segunda edición del informe que publica Ayuda en Acción acerca del monitoreo que hace del impacto que tiene el COVID19 en la situación de protección de la niñez e impacto socioeconómico en familias de 35 municipios de siete departamentos donde tiene presencia junto a sus cuatro socios locales: La Comisión de Acción Social

Menonita (CASM), la Fundación en Acción Comunitaria de Honduras (FUNACH), el Organismo Cristiano de Desarrollo Integral de Honduras (OCDIH) y TechnoServe (TNS). La información tiene un corte al día 05 de mayo del 2020.

### PRESENCIA TERRITORIAL DEL CONSORCIO Y SUS PROGRAMAS DE DESARROLLO

Departamento	Municipios	Consortio
Colón	Iriona, Balfate y Santa Fe	AeA y CASM
Gracias a Dios	Juan Francisco Bulnes, Brus Laguna, Puerto Lempira, Ahuás y Wampusirpi.	AeA y CASM
Yoro	Yoro, Yorito, Sulaco y Victoria	AeA y FUNACH
Lempira	San Francisco, Erandique y Santa Cruz	AeA y OCDIH
Choluteca	Orocuina, Morolica, El Triunfo, Apacilagua, Marcovia, Pespire, Aramecina y Choluteca.	AeA/TNS
Valle	San Lorenzo, Amapala, Alianza, Goascorán, Nacaome, y San Francisco de Coray	AeA/TNS
La Paz	San Juan, Guajiquiro, Mercedes de Oriente, Caridad, Lauterique y San Antonio del Norte.	AeA/TNS

### GESTIÓN DE LA INFORMACIÓN

La información es gestionada mediante consultas directas a los actores territoriales, entre ellos; los gobiernos municipales, personas claves de los comités de emergencia departamental, municipal y local, familias, cámaras de comercio, redes de productores, plataformas de turismo, órganos de seguridad, empresas y otros actores de sociedad civil.

El instrumento se estructuró indagando sobre la composición demográfica de los 35 municipios; la presencia de casos confirmados y sospechosos de COVID; los derechos de la niñez vulnerados como salud, educación, protección; manifestaciones de violencia en las familias; así como la respuesta institucional a nivel municipal.

Una siguiente sección está vinculada a los aspectos económicos, reflejando la capacidad de recuperación temprana agrícola, productos agropecuarios no comercializados por la restricción en la movilidad y los ciclos productivos afectados por la extensión de la cuarentena. Adicionalmente, se evidencia la pérdida de empleos y autoempleos por el paro de las micro y pequeñas empresas.

Por último, se abordan los conatos de violencias producto de la exigencia de una repuesta gubernamental oportuna en alimentos y otras necesidades básicas. Los tipos de repuestas brindadas por el gobierno central y municipal. Sumada a esta, la repuesta de Ayuda en Acción y los socios locales para enfrentar la crisis.

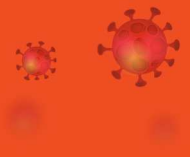

## COMPOSICIÓN DEMOGRÁFICA DEL ÁREA TERRITORIAL BAJO ANÁLISIS

Municipios	Población Total	Población de Mujeres	Población de Hombres	Número de niños 0 a 18 años	Número de niñas 0 a 18 años	Niñez Indígena 0 a 18 años	Niñez Afrodescendiente 0 a 18 años
San Francisco de Coray	10,080	4,941	5,139	2,109	1,827	315	-
San Lorenzo	47,760	25,023	22,737	9,090	9,163	913	-
Aramecina	7,685	3,912	3,773	1,547	1,415	178	-
Amapala	13,587	6,607	6,980	2,864	2,774		
Alianza	7,579	3,900	3,679	1,427	1,364		
Goascorán	14,651	7,530	7,121	2,427	2,384	385	-
San Juan	1,978	989	989	609	518		
Guajiquiro	15,495	7,965	7,530	3,144	3,169	4,118	
Mercedes de Oriente	1,181	583	598	269	257		
Caridad	4,195	1,975	2,220	771	697		
Nacaome	61,990	32,089	29,901	11,825	11,629	117	-
Orocuina	18,191	9,455	8,736	2,798	2,811	-	-
Santa Fe	10,800	5,508	5,292	1,171	1,258	1,346	1,083
San Antonio del Norte	2,885	1,495	1,390	497	509		
Lauterique	3,103	1,561	1,542	511	522	30	
Ahuás	7,811	3,933	3,878	1,485	1,529	3,012	2
Sulaco	28,403	13,895	14,508	4,436	4,071	-	-
Victoria	37,308	17,991	19,317	8,504	8,000	1,773	-
Yorito	22,627	11,091	11,536	4,866	4,506	1,686	-
Yoro	98,561	49,012	49,549	22,059	21,030	5,733	-
Iriona	11,710	5,648	6,062	2,688	2,582	205	1,718
Juan Francisco Bulnes	11,111	5,433	5,678	2,550	2,452	500	1,016
Brus Laguna	14,717	7,065	7,652	3,876	4,015	6,236	7
Morolica	5,007	2,292	2,715	1,028	915	-	-
El Triunfo	47,246	23,599	23,647	10,472	9,982	-	-
Santa Cruz	7,943	3,852	4,091	1,636	1,540	1,636	-
San Francisco	9,100	4,426	4,674	1,658	2,486	4,144	-
Erandique	16,539	8,307	8,232	3,003	3,890	2,757	-
Apacilagua	8,102	3,443	4,659	1,711	1,738	-	-
Marcovia	32,110	16,681	15,429	7,047	6,789	-	-
Puerto Lempira	54,555	28,115	26,440	12,521	12,030	18,456	55
Pespire	23,480	12,210	11,270	3,614	3,675	-	-
Choluteca	164,451	86,475	77,976	33,761	33,891	-	
Wampusirpe	6,565	3,193	3,372	1,716	1,626	2,217	-
Balfate	13,375	6,533	6,842	3,178	3,028	4,372	1,834
<b>TOTAL</b>	<b>841,881</b>	<b>420,194</b>	<b>408,312</b>	<b>169,690</b>	<b>167,044</b>	<b>55,757</b>	<b>3,881</b>

Fuente CEPAL/CELADE Redatam+SP 04/28/2020



### DESTACADO:

- **4% (9,929)** del total de las mujeres están embarazadas en los 35 municipios, es un número importante de población que exige atención prioritaria, al estar en riesgo sus vidas y la de sus hijos.



**Mujeres Embarazadas:  
9,929 (4%)**

- El 41% de la población es niñez menor de 18 años y de estos el 18% es niñez indígena y afrohondureña, se deben tener estrategias que aborden su realidad cultural, para contener la propagación la COVID-19 y responder oportunamente a los casos positivos.





## CASOS CONFIRMADOS POR COVID-19 EN HONDURAS Y EN LOS TERRITORIOS CON PRESENCIA DE AYUDA EN ACCIÓN

### COMPORTAMIENTO DE LA COVID-19 EN HONDURAS<sup>1</sup>



### CASOS CONFIRMADOS POR COVID-19 EN MUNICIPIOS ACOMPAÑADOS POR AYUDA EN ACCIÓN

Departamento	Municipios	Personas con COVID en los municipios				Total
		Hombres	Mujeres	Niños	Niñas	
Valle	Aramecina	1	0	0	0	1
	Orocuina	1	0	0	0	1
Choluteca	El Triunfo	1	1	1	0	3
	Choluteca	1	2	0	0	3
	Pespire	2	1	1	0	4
Colón	Santa Fe	6	5	0	0	11
Yoro	Yoro	2	1	0	0	3
Lempira	San Francisco	1	0	0	0	1
<b>Total</b>		<b>15</b>	<b>10</b>	<b>2</b>	<b>0</b>	<b>27</b>

Fuente: SINAGER 04.05.20

#### DESTACADO:

- Los hombres siguen siendo la población más vulnerable ante la pandemia.
- 2 casos de niños contagiados.
- Los comités de emergencia municipales reportan 6 casos sospechosos en hombres que puede significar más casos positivos.
- Yoro reporta la mayor cantidad de personas confirmadas, seguido por Colón. En estos departamentos existe precariedad en la capacidad instalada hospitalaria, limitando a una respuesta oportuna y adecuada sobre todo en población Tolupán y Garífuna.
- El personal de salud y Comités de Emergencias Municipales no cuenta con suficientes materiales de bioseguridad que les garantice su protección y la protección de las personas con las cuales están en contacto, elevando el riesgo de contagios.

<sup>1</sup> Datos de SINAGER al 11 de mayo de 2020



### CASOS DE VIOLENCIA DOMÉSTICA REGISTRADOS

Aumento de los tipos de violencias en los municipios bajo análisis

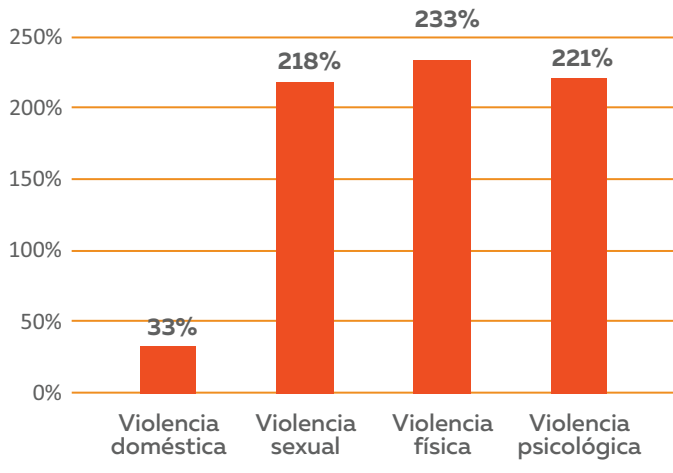

Fuente Propia de AeA y SL

#### DESTACADO:

- Se tiene registro de 153 casos de violencia doméstica en zonas rurales en 18 municipios, con mayor incidencia en los municipios de Puerto Lempira, Juan Francisco Bulnes y Brus Laguna en el departamento de Gracias a Dios, seguido del municipio de Iriona en Colón.
- La violencia psicológica y física es la más presente en los hogares.
- Incremento durante el inicio de confinamiento es de un 33% en la violencia doméstica, un 218% en la violencia sexual, un 233% en la violencia física y un 221% en la violencia psicológica hacia las niñas y mujeres.

### SISTEMA DE SALUD EN LOS MUNICIPIOS

#### DESTACADO:

- Las unidades de salud están funcionando en todos los municipios del área rural y urbana.
- Sin embargo, el 100% de los centros de salud no cuentan con las condiciones de bioseguridad.
- Se requiere más respuesta con fondos públicos y complementarse con fondos privados, para mejorar las capacidades locales para la contención y atención frente al coronavirus.

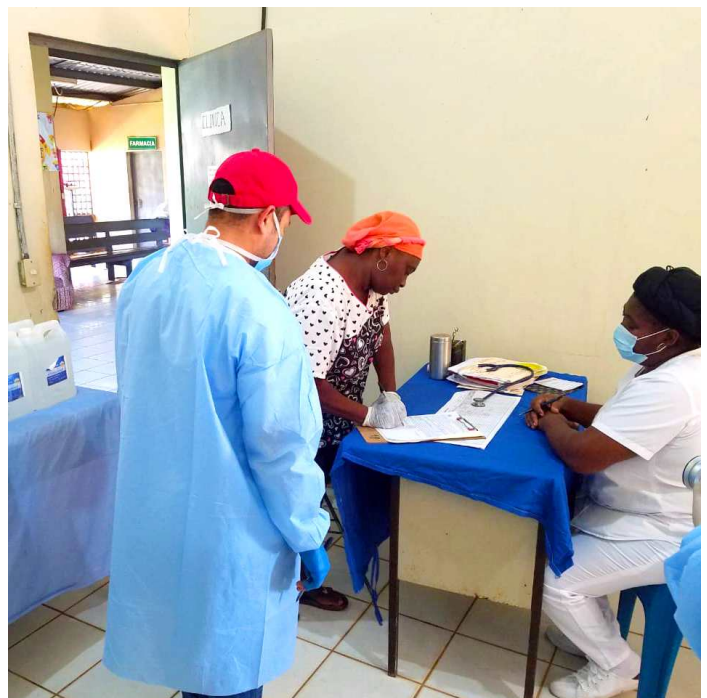

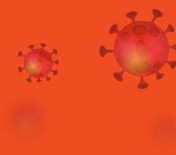

## SISTEMA DE EDUCACIÓN EN LOS MUNICIPIOS

Municipios	Prebásica		Básica		Media		TOTAL
	Niños	Niñas	Niños	Niñas	Niños	Niñas	
1 San Francisco de Coray	186	170	488	511	43	36	<b>1,434</b>
2 San Lorenzo	599	620	3,705	3,677	674	943	<b>10,218</b>
3 Aramecina	119	142	586	531	61	79	<b>1,518</b>
4 Amapala	234	239	925	943	197	237	<b>2,775</b>
5 Alianza	134	151	490	508	154	159	<b>1,596</b>
6 Goascorán	119	142	766	752	61	79	<b>1,919</b>
7 San Juan	20	14	191	159	22	26	<b>432</b>
8 Guajiquiro	64	58	1,272	1,184	199	107	<b>2,884</b>
9 Mercedes de Oriente	14	18	114	106	14	16	<b>282</b>
10 Caridad	71	69	291	239	36	32	<b>738</b>
11 Nacaome	974	1,004	4,549	4,537	795	856	<b>12,715</b>
12 Orocuina	443	210	1,242	1,214	90	55	<b>3,254</b>
13 Santa Fe	100	91	430	407	5	8	<b>1,041</b>
14 San Antonio del Norte	22	23	200	217	33	34	<b>529</b>
15 Lauterique	46	35	356	340	15	18	<b>810</b>
16 Ahuás	227	261	853	881	77	99	<b>2,398</b>
17 Sulaco	86	101	580	541	106	122	<b>1,536</b>
18 Victoria	478	480	3,102	3,038	170	209	<b>7,477</b>
19 Yorito	83	84	712	747	64	56	<b>1,746</b>
20 Yoro	296	278	2,963	2,725	204	231	<b>6,697</b>
21 Iriona	354	340	1,336	1,235	435	455	<b>4,155</b>
22 Juan Francisco Bulnes	124	136	578	526	226	316	<b>1,906</b>
23 Brus Laguna	238	274	1,051	1,005	448	518	<b>3,534</b>
24 Morolica	43	55	291	275	31	42	<b>737</b>
25 El Triunfo	403	437	3,419	3,246	316	345	<b>8,166</b>
26 Santa Cruz	134	101	730	714	6	17	<b>1,702</b>
27 San Francisco	120	92	739	654	120	101	<b>1,826</b>
28 Erandique	406	411	1,617	1,492	115	109	<b>4,150</b>
29 Apacilagua	71	57	367	373	-	-	<b>868</b>
30 Marcovia	376	358	3,030	2,971	221	248	<b>7,204</b>
31 Puerto Lempira	1,023	1,074	4,369	4,542	1,648	1,863	<b>14,519</b>
32 Pespire	417	447	2,302	2,199	463	387	<b>6,215</b>
33 Choluteca	2,002	1,995	15,245	14,531	3,636	3,550	<b>40,959</b>
34 Wampusirpe	305	271	866	765	121	107	<b>2,435</b>
35 Balfate	160	192	1,014	1,050	91	140	<b>2,647</b>
<b>Total</b>	<b>10,331</b>	<b>10,238</b>	<b>59,755</b>	<b>57,785</b>	<b>10,806</b>	<b>11,460</b>	<b>160,375</b>

Fuente: SACE 2020 Secretaría de Educación

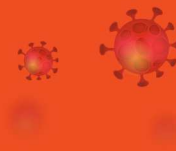
**DESTACADO:**

- Más de 160,375 niños y niñas en 35 municipios estudiados no tienen acceso a la educación, de esta cantidad al menos el 70% no tienen mecanismos virtuales de formación.

**INSTANCIAS DE PROTECCIÓN A LA NIÑEZ FUNCIONANDO EN LOS MUNICIPIOS**

Municipios	No. de Instancias	Nombre de la instituciones
San Francisco de Coray	1	DINAF
San Lorenzo	1	DINAF
Aramecina	1	DINAF
Nacaome	1	DINAF
Santa Fe	3	"Oficina Municipal de la Niñez; Consejo Municipal de Protección de Derechos de la Niñez; Consejo de Valores"
Victoria	2	"Consejo Municipal de Garantía de Derechos de la Niñez; Oficina Municipal de Niñez y Juventud"
Yorito	1	Oficina Municipal de Niñez y Juventud
Yoro	6	"DINAF; Oficina Municipal de Defensoría de la Niñez; Comedor Infantil de la DINAF; Centro de Recuperación Nutricional San Yves; Centro de Atención de niños con capacidades especiales; y Mesa de protección de los derechos de la niñez."
Iriona	1	"DINAF; Oficina Municipal de la Niñez y Juventud; y Consejo Municipal de Garantía de Derechos de la Niñez"
Juan Francisco Bulnes	2	"DINAF; y Oficina Municipal de la Niñez y Juventud."
Brus Laguna	3	"DINAF; Comité municipal de protección de la niñez; y Comité comunitario de sistemas de protección."
Puerto Lempira	4	"DINAF; CONADEH; Consejo municipal de garantía de derechos de la niñez; y Consejo comunitario de garantías de derechos de la niñez."
Pespire	1	Programa de protección social de la Cruz Roja
Choluteca	2	"DINAF; Consejo de Garantía de la Niñez."
Balfate	2	"Oficina Municipal de la Juventud; y Oficina Municipal de la Mujer"

Fuente Propia de AeA y SL



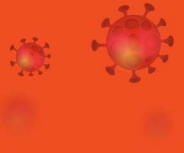

### DESTACADO:

- 15 de los 35 municipios hay instancias que velan por la protección de los derechos de la niñez.
- En 11 de estos municipios, Ayuda en Acción y los socios locales implementan sistemas de protección de la infancia.
- En el marco de estos sistemas, están funcionando los Sistemas de Garantías de los Derechos de la Niñez, que vigilan las situaciones de vulneración de derechos.
- Algunos miembros de estos sistemas integran comités de emergencia municipal y local para acciones de control y vigilancia de medidas de bioseguridad.
- Las estructuras locales de protección a la niñez se han visto desmovilizadas por restricciones de transporte, falta de alimentos e insumos de bioseguridad.
- Las oficinas de DINAF están activas, pero no tienen capacidad de cobertura a nivel nacional especialmente en zonas rurales.
- La respuesta ante el COVID-19 debe contener protocolos dirigidos a los derechos de la niñez que reactiven los mecanismos comunitarios de protección.





### ASPECTOS ECONÓMICOS

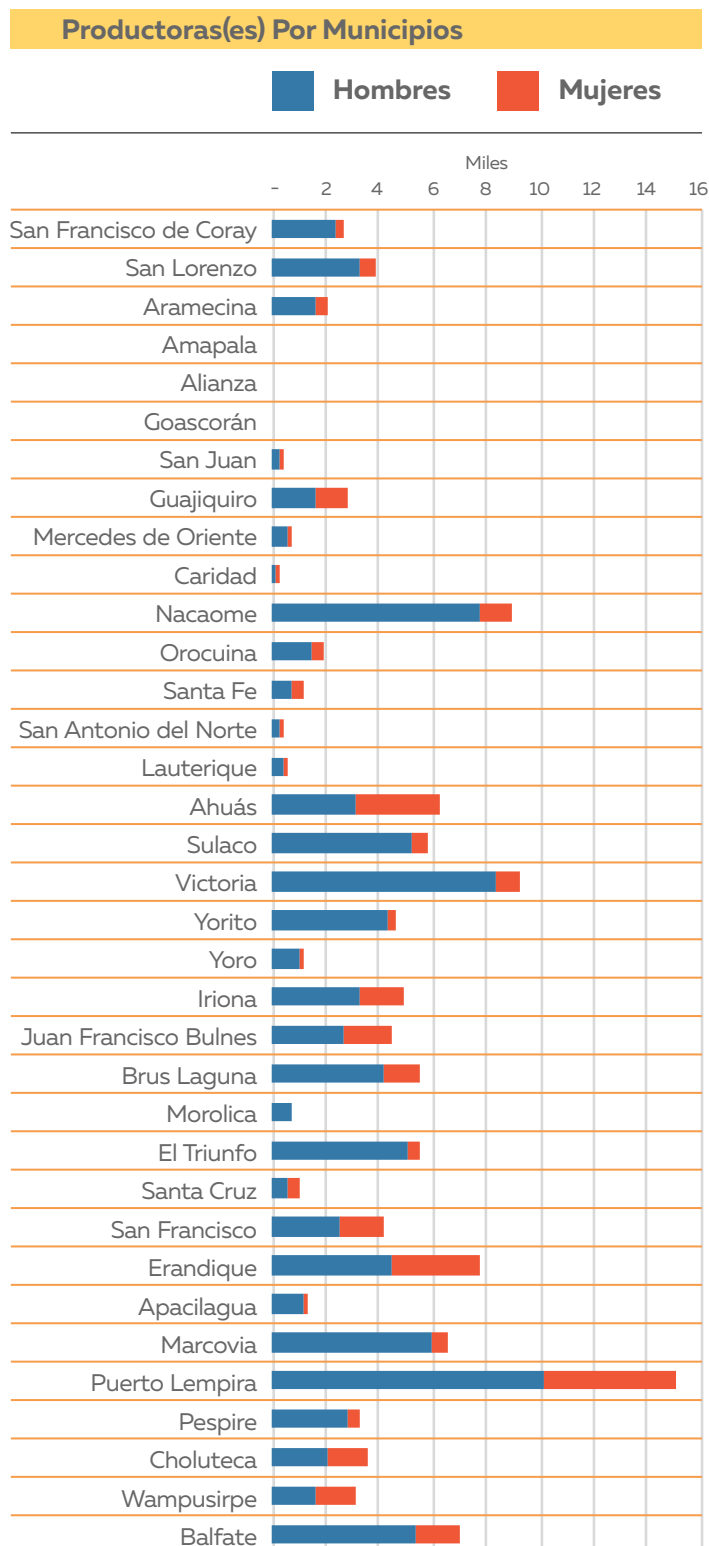

Fuente Propia de AeA y SL

### DESTACADO:

- Estas regiones producen granos básicos, ganadería, pesca artesanal, cacao, marañón, yuca, musáceas, hortalizas, frutas, artesanías y silvicultura comunitaria con planes de manejo.
- La fuerza laboral es de 103,006 productores en su mayoría pequeños propietarios que representan un 76,7% de población masculina.
- Existen 31,297 mujeres productoras agropecuarias-jefas de hogar que representan un 23,3% de este sector, trabajan en su mayoría de manera individual.
- Los productores y productoras han disminuido sus ingresos por las restricciones en la movilización ya que su producción va destinada a mercados regionales, naciones e internacionales.



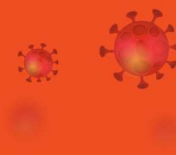

## PRODUCTOS QUE NO SE ESTÁN COMERCIALIZANDO

Productos Agropecuarios que nos se están comercializando			
Leche (Litros diarios)	44,345	Miel (Botellas x mes)	300
Queso (Lbs diarias)	30,703	Zanahoria (qq x Cosecha)	250
Cuajada (Lbs diarias)	200	Mora (qq x mes)	100
Mantequilla (Lbs diarias)	5,000	Tamarindo (qq x Cosecha)	200
Maíz (qq x Cosecha)	7,550	Marañón (qq x Cosecha)	400
Frijol (qq x Cosecha)	5,605	Mango (Unidades x Cosecha)	1,400
Maicillo (qq x Cosecha)	400	Ciruela (Unidades x Cosecha)	450
Café (qq x Cosecha)	3,450	Servicios Turísticos (Diarios)	225,000.00
Yuca (qq x mes)	550	Sandías (Unidades x Cosecha)	20,000
Plátanos (Tallos x mes)	3,137	Cacao (qq x mes)	56
Papas (qq x Cosecha)	450	Batana (Botellas x mes)	2,100
Pescado seco (qq x temporada)	8,293	Telas (Yardas x mes)	1,000
Pescado fresco (qq x mes)	1,425	Alfarería (Unidades x mes)	500
Mariscos (qq x mes)	2,000	Ganado Destazo (Libras x mes)	6,400
Madera (PT x mes)	175,000	Minería (qq x mes)	30
Ganado en Pie (Cabezas x mes)	100		

Fuente Propia de AeA y SL

### DESTACADO:

- Existen al menos entre tres y seis productos agropecuarios que no se están comercializando en cada uno de los 35 municipios seleccionados.
- Los ganaderos no pueden vender 44,345 litros/diarios de leche, 30,703 libras diarias de quesos, 5000 libras diarias de mantequilla que representa un ingreso diario de 1,746,535 lempiras, se suma la baja en ventas del ganado en pie, al estar cerrados los tiangues, centros sanitarios de destazo.
- Los productores más afectados están en los municipios costeros del Golfo de Fonseca, San Francisco Bulnes, Iriona, Puerto Lempira, Yoro, Lauterique y San Francisco en Lempira.
- Las familias de productores de granos básicos no han logrado comercializar 7,550 qq de maíz, 5,605 quintales de frijol, 400 qq estimando una reducción de ingresos por 15 millones 800 mil lempiras. Esto les impedirá adquirir insumo para la cosecha de invierno de 2020 que inicia entre mayo y junio.
- Las comunidades pesqueras del Caribe y el Golfo de Fonseca no han logrado vender 8,293 qq de pescado seco producido para la época de semana santa. 1,425 qq diarios de pescado fresco, impactando negativamente en la economía de las familias y asociaciones de pescadores, estimando una reducción de ingresos por 117,928,500 de lempiras.
- Las mujeres que se dedican a la comercialización de frutas y hortalizas enfrentan condiciones similares, las coloca en una condición de vulnerabilidad extrema.
- La cosecha del café ya había salido antes de la cuarentena, sin embargo, una gran parte se encuentra en las comunidades productoras de Erandique, seguido por Yoro, Guajiquire y Sulaco.



### IMPACTO EN EL SECTOR TURISMO

#### DESTACADO:

- Disminución de ingresos desde el inicio de la cuarentena a las MIPYMES y negocios turísticos de los municipios costeros del Golfo de Fonseca, Mar Caribe y patrimonio Lencas.
- Existe un fuerte impacto con los productos que no se están comercializando, vinculados al cierre parcial o total de plazas públicas, mercados, supermercados, tiangues, sector transporte (terrestre, fluvial, marítimo y aéreo).
- La post pandemia ubica al turismo como un sector que tendrá una lenta recuperación mientras se crean las condiciones óptimas para operar.

De no darse la oportunidad de iniciar el ciclo productivo y por antecedente, cuánto de cada rubro se dejará de producir en los Municipios

Principales rubros afectados por las restricciones de movilización por la cuarentena durante mayo y junio, porque su ciclo agrícola habrá pasado en los 35 Municipios

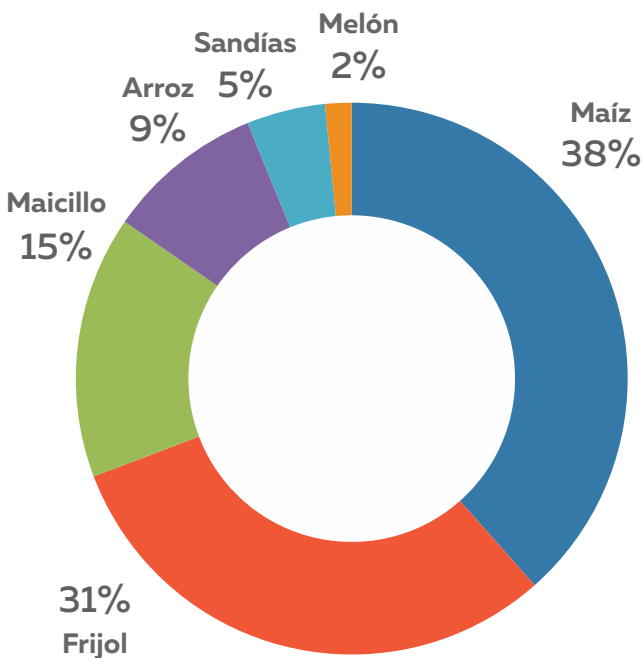

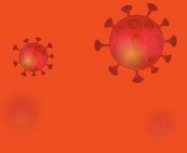
**DESTACADO/SITUACIÓN EN LA PRODUCCIÓN:**

- Una reducción de cosechas de 180,224 qq de maíz, 41,120 qq de frijol, 36,057 qq de arroz y 3,312 qq de sorgo en la cosecha 2020.
- Pérdida de ingresos estimada en 252,458,600 lempiras a precios actuales de mercado.
- Las MIPYMES ganaderas tendrán pérdidas de 51,700 litros de leche/día, 6,100 libras/diarias de queso y 100 libras/diarias de cuajada que representan 609,900 lempiras de ingresos diarios.
- Reducción en la producción de yuca, zanahoria, camote, papayas, manzanillas, plátanos y piña. Que son parte de la dieta tradicional de las familias.
- Al disminuir la producción afectará la calidad nutricional de la niñez y mujeres.
- Los cultivos agroindustriales como el café, marañón y cacao, la baja de producción, implica contar menos mano de obra.
- En los 35 municipios el transporte público de pasajeros en sus diferentes ramas ha parado en su totalidad el servicio.

**DESTACADO/SITUACIÓN EN TURISMO:**

- Cierre de hoteles en 15 municipios, restaurantes y cafeterías en 8 municipios. El cierre de almacenes, asociaciones de pescadores y centros de producción agrícola se reporta en 5 municipios cada uno.
- El transporte aéreo hacia el territorio de la Moskitia está suspendido y el marítimo interno funciona con restricciones. De igual forma en los municipios de Amapala, San Lorenzo, Marcovia y Choluteca el transporte marítimo de pasajeros y pesca artesanal está suspendido.
- Choluteca, Marcovia, Nacaome y San Lorenzo en el Golfo de Fonseca cuentan con cierre de empresas turísticas, restaurantes, comercio, MIPYMES, industria de manufactura y otros.
- Los municipios reportan un paro de 81,935 empleos y autoempleos en las empresas, MIPYMES y emprendimientos, de los cuales un 33% corresponde a hombres que han cambiado su situación a desempleados y/o paro laboral sumando 28,501 personas.
- La situación de desempleadas afecta a 57,470 mujeres que representan el 67% de personas que han perdido su fuente de ingresos y sus derechos de salud.

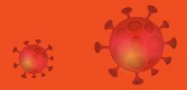

### Empleos y Autoempleos parados por la cuarentena en los 35 Municipios

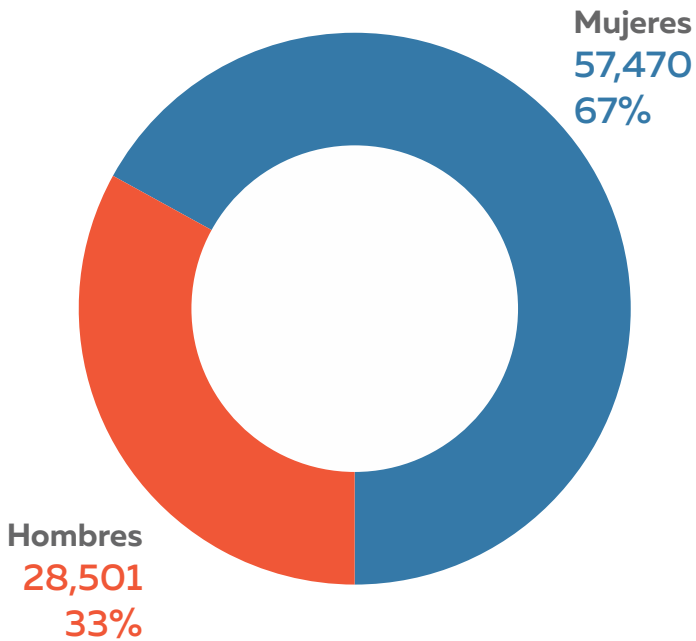

### DESTACADO/SITUACIÓN EN TURISMO:

- Datos facilitados por la municipalidad de Choluteca estiman una paralización de 44,800 empleos que representan el 54.68% de los reportados en los 34 municipios analizados.
- El municipio de Marcovia reporta 7,300 empleos en paro, San Lorenzo 3,589, Yoro 3,000 y Santa Fe 2,450.
- El Triunfo, Nacaome, Goascorán, Pespire, Puerto Lempira, Brus Laguna e Irióna, presentan niveles de afectación de empleos en paro entre el 2.44% y 1% en las empresas, en parte a las dinámicas económicas que los caracterizan pero que en términos del presente análisis totalizan el 27.68% de la población que ha perdido su empleo.





## MANIFESTACIONES PÚBLICAS POR EXIGENCIA DE VÍVERES O ATENCIÓN DEL GOBIERNO

### DESTACADO:

- Un total de 8 manifestaciones públicas: 2 en San Lorenzo; 3 en Nacaome; una manifestación en Sulaco; y 2 manifestaciones en Puerto Lempira. Sin presentarse conatos de violencia.
- Manifestaciones en Tegucigalpa, ciudades del Valle de Sula y La Ceiba, reclamando seguridad alimentaria
- Las manifestaciones exponen a la población a ser infectada por falta de medidas de bioseguridad.

## REPUESTA A LA EMERGENCIA POR EL GOBIERNO CENTRAL Y MUNICIPAL

### DESTACADO:

- De los 35 municipios, solo a San Francisco de Coray, en el departamento de La Paz, no ha llegado la ayuda del gobierno central.
- El programa de “Estrategia Honduras Solidaria” ha llegado a los 34 municipios, con la entrega de una ración de alimentos para 15 días, compuesto por 20 productos de la canasta básica.
- En los municipios de Santa Fe, El Triunfo, Marcovia, Pespire, Choluteca, Balfate, Yoro y Sulaco llegaron kits de bioseguridad para el personal de salud.
- Los 35 municipios han recibido transferencia municipal para completar raciones de alimentos, kits de bioseguridad, desinfección en las entradas y vigilancia de casos sospechosos.





### RESPUESTA BRINDADA POR AYUDA EN ACCIÓN Y SOCIOS LOCALES

Municipio	# de familias atendidas con Kit de Bioseguridad	# de familias atendidas con Kit de Alimentos
Santa Fe	300	
Sulaco	220	220
Victoria	1,057	1,057
Yorito	2,263	2,263
Iriona	450	
Juan Francisco Bulnes	236	
Santa Cruz	120	120
San Francisco	180	180
Erandique	300	300
<b>TOTAL</b>	<b>5,126</b>	<b>4,140</b>



#### DESTACADO:

- 5,126 familias beneficiadas con kit de bioseguridad
- 4,140 familias han recibido el primer kit de alimentos.
- La entrega del kit fue acompañada de charlas a la niñez, acerca de cómo hacer un correcto lavado de manos y otras medidas de seguridad.
- 34 colaboradores de Ayuda en Acción y socios locales, coordinan entregas de kits.
- 852 personas voluntarias entre mujeres y hombres acompañan los procesos de maquilado de los kits y participan en las misiones de terreno para su distribución.
- Las campañas radiales están llegando a más de 5 mil familias, donde se promueven mensajes con relación a prácticas adecuadas de higiene, en especial el lavado de manos, distanciamiento, el uso correcto de los implementos de bioseguridad, consejos para permanecer en casas durante la cuarentena, enfoque psicosocial, prevención de la violencia de género y protección a la niñez.





## TESTIMONIOS



**Eddy Chacón**  
Alcalde  
Sulaco, Yoro



**Dora Garay**  
Beneficiaria, Comunidad Carrizal  
Sulaco, Yoro



**Roy Rodas**  
Jefe Municipal de Salud  
Sulaco, Yoro

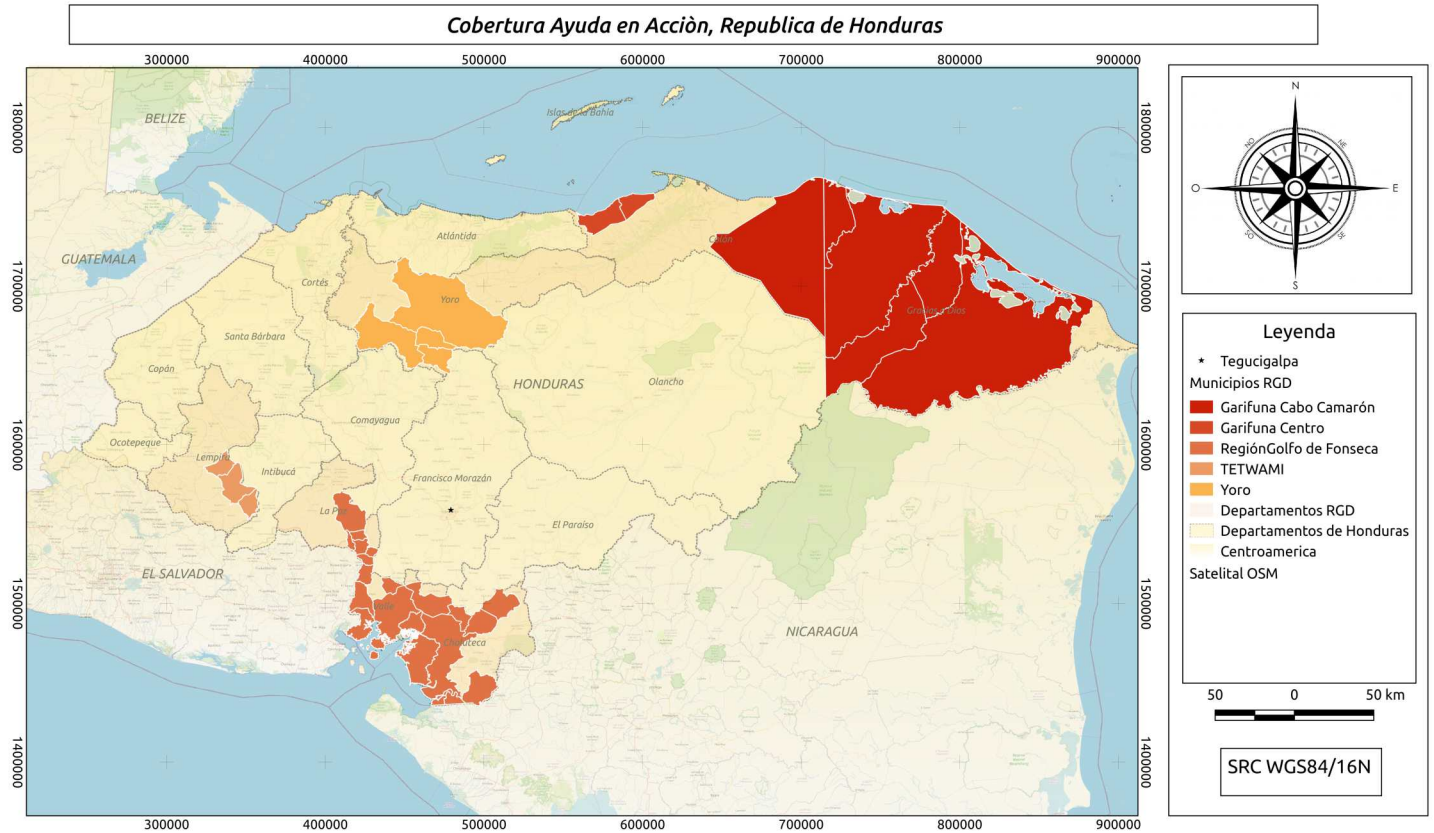

Fuente de Datos

Instituto Nacional de Conservación y Desarrollo Forestal, Áreas Protegidas y Vida Silvestre, ICF  
Sistema Nacional de Información Territorial, SINIT

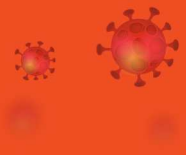

## CONCLUSIONES

- El 41% de la población es niñez menor de 18 años, y de estos el 18%, es niñez indígena y afrohondureña que debe ser atendida y priorizada por su situación histórica de vulnerabilidad en el marco de COVID-19.
- En los períodos de emergencia las vulneraciones de derechos a grupos desfavorecidos se ven acentuadas, los cuales se evidencian en el incremento de un 33% en la violencia doméstica, un 218% en la violencia sexual, un 233% en la violencia física y un 221% en la violencia psicológica hacia las niñas y mujeres. Estos datos reflejan tan solo los casos suscitados durante el inicio del confinamiento que ha conllevado un incremento del estrés familiar, sobrecarga de la labor reproductiva de las mujeres y las niñas, precarizado el hacinamiento y pérdida de las condiciones mínimas para el goce de derechos de la niñez, dado que los recursos están siendo dirigidos hacia la adquisición de alimentos.
- Se necesita una atención integral en la emergencia con abordaje psicosocial, prevención de la violencia de género, promoción y protección de derechos de la niñez y mujeres, nuevos espacios de relacionamiento familiar, mecanismos de reducción del estrés infantil, todos estos elementos deben asegurarse en la respuesta humanitaria y en la estrategia de recuperación temprana.
- Más de 160,375 niños y niñas en 35 municipios estudiados no tienen acceso a la educación, de estos, al menos el 70% no son parte de mecanismos virtuales de formación ya sea porque los centros educativos no tienen capacidades instaladas o los recursos de las familias no les permite ser parte de dichos procesos. Esto implica iniciar de carácter urgente, la identificación de formas alternativas y gratuitas de tender a la niñez que actualmente está excluida del sistema de educación formal.
- Las restricciones de movilización, la falta de acceso de alimentos e insumos de bioseguridad, han desmovilizado las estructuras locales de protección a la niñez que conlleva un riesgo para las niñas y los niños, que ante casos de vulneración de derechos no encuentran redes de apoyo que puedan dar soporte para los procesos de denuncias y restitución de derechos. Aunque muchas de las oficinas de la DINAF están activas, no tienen capacidad de cobertura en todo el territorio nacional, sobre todo en comunidades rurales postergadas. Por tanto, la respuesta ante el COVID debe contener protocolos con enfoques específicos en derechos de la niñez, con acciones concretas que reactiven los mecanismos comunitarios de protección.
- 85,971 empleos directos e indirectos y autoempleos perdidos en los 35 municipios por la cuarentena, al no poder comercializar sus productos con los mercados regionales y nacionales, y las actividades motoras del comercio interno.
- 57,470 mujeres (67%) son las más afectadas ya que se desempeñan en la mayoría de los rubros parados. Esto precariza aún más la economía familiar, ya que el ingreso económico de las mujeres se invierte en su totalidad en satisfacer las necesidades básicas más sentidas.



- Para reactivar la economía local y asegurar la soberanía y seguridad alimentaria, es necesario emprender acciones estratégicas a corto y mediano plazo, entre ellas: apoyar la agricultura familiar autosostenible; reactivar las cadenas de valor, con valor agregado y diversificado en base a las nuevas demandas del contexto local; promover la energía renovable como mecanismo dinamizador y acelerar la producción y transformación de los productos hacia el mercado; invertir en los espacios de diálogo como mecanismos de gobernanza; y el empoderamiento local.
- Es imperante promover oportunidades y mecanismos de alivio de financiamiento en las cadenas productivas, especialmente para los productores/as no bancables. Los sistemas de financiamiento alternativos como las CRAC, siguen siendo un potencial para la reactivación productiva.
- De no iniciar el ciclo productivo, se estima una reducción de cosechas de 180,224 qq de maíz, 41,120 qq de frijol, 36,057 qq de arroz y 3,312 qq de sorgo en la cosecha 2020. Impactando en una pérdida de ingresos estimada en 252,458,600 lempiras a precios actuales de mercado.
- 5,126 familias han sido beneficiadas con kit de bioseguridad, y de este total, 4,140 han recibido el primer kit de alimentos.
- En unas 5 mil familias han sido impactadas por las campañas radiales impulsadas por AeA y los SL, permitiendo que estas eleven las practicas adecuadas de higiene, en especial el lavado de manos, distanciamiento social, el uso correcto de los implementos de bioseguridad y consejos para permanecer en casas durante la cuarentena.

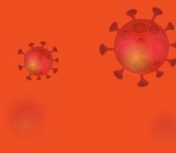

**ANEXO 1:  
PRODUCTOS AGROPECUARIOS QUE NO SE ESTÁN COMERCIALIZANDO**

Municipios	N° Productos	Leche (Litros diarios)	Queso (Lbs diarias)	Cuajada (Lbs diarias)	Mantequilla (Lbs diarias)	Maíz (qq x cosecha)	Frijol (qq x cosecha)	Maicillo (qq x cosecha)	Café (qq x cosecha)	Yuca (qq x mes)	Plátanos (Tallos x mes)	Papas (qq x cosecha)	Pescado seco (qq x temporada)	Pescado fresco (qq x mes)	Mariscos (qq x mes)	Madera (PT x mes)
San Francisco de Coray	1	1,500														
San Lorenzo	3												8,000	600		
Aramecina	1	600														
Amapala	1												227			
Alianza	S/D															
Goascorán	1	2,000														
San Juan	1															
Guajiquire	6								500			450				
Mercedes de Oriente	5		250	200		1,000	1,200									
Caridad	8	6,000	10,000			600	600	400								
Nacaome	1												50			
Orocuina	1															
Santa Fe	0										300					
San Antonio del Norte	4		10,000		5,000	2,500	1,000									
Lauterique	5		3,500			3,000	2,500				1,000					
Ahuás	0															
Sulaco	4	45				300	100		50							
Victoria	1															
Yorito	1						200									
Yoro	4	34,000							900							125,000
Iriona	6		2,400							430	1,817		16			
Juan Francisco Bulnes	3		1,100							120				130		
Brus Laguna	2													500		
Morolica	1															
El Triunfo	S/D															
Santa Cruz	S/D															
San Francisco	3	200									20					
Erandique	2					100			2,000							
Apacilagua	6		3			50	5									
Marcovia	1														2,000	
Puerto Lempira	4		3,450											195		50,000
Pespire	5															
Choluteca	3															
Wampusirpe	0															
Balfate	0															
<b>TOTAL</b>	<b>84</b>	<b>44,345</b>	<b>30,703</b>	<b>200</b>	<b>5,000</b>	<b>7,550</b>	<b>5,605</b>	<b>400</b>	<b>3,450</b>	<b>550</b>	<b>3,137</b>	<b>450</b>	<b>8,293</b>	<b>1,425</b>	<b>2,000</b>	<b>175,000</b>

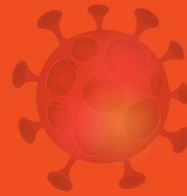
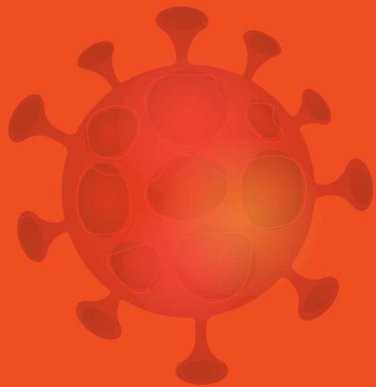

[www.ayudaenaccion.org](http://www.ayudaenaccion.org)

PARA MAYOR INFORMACIÓN

---

Roberto Bussi  
Director de País  
[kbussi@ayudaenaccion.org](mailto:kbussi@ayudaenaccion.org)

---

Dilmer Maradiaga  
Responsable de Programas  
[dmaradiaga@ayudaenaccion.org](mailto:dmaradiaga@ayudaenaccion.org)

---

Víctor Padilla  
Responsable de MEAL  
[vpadilla@ayudaenaccion.org](mailto:vpadilla@ayudaenaccion.org)

---

Lizzeth Ordóñez Ferrera  
Oficial de Comunicaciones  
[lordonez@ayudaenaccion.org](mailto:lordonez@ayudaenaccion.org)

